



國立臺灣科技大學

NATIONAL TAIWAN UNIVERSITY OF SCIENCE AND TECHNOLOGY

113學年度

大學部四年制運動績優學生單獨招生簡章

中華民國112年10月27日本校113學年度招生委員會大學部招生第一次會議通過

編 印 單 位： 教務處註冊組
地 址： 106 臺北市基隆路四段43號
入學資訊網址： <http://www.admission.ntust.edu.tw/>
網路報名網址： <http://www.ntust.edu.tw/113entryR2/>
報名諮詢電話： 02-27333141轉3208、轉6300

國立臺灣科技大學

113學年度大學部四年制運動績優學生單獨招生 重要日程表

| 工作項目 | 工作時程 | 頁次 |
|------------------------------------|---|---------|
| 網路報名、資料上傳日期 | 113年01月22日上午9:00起至 113年01月29日下午5:00止 《逾期不受理》 | 第2-4頁 |
| 報名費繳交日期 | 113年01月22日起至113年01月29日晚上24:00止 ※113年01月29日下午3:30以後僅能以網路銀行 或各地金融機構ATM轉帳繳費。 | 第3頁 |
| 通知補件日期 | 113年01月30日下午2:00前 ※以e-mail及簡訊通知補件。 ※僅通知報考資格(含學歷(力)、運動績優)資 料補件，書面審查資料不接受補件。 | 第6頁 |
| 補件上傳截止日期 | 113年01月31日下午2:00前 | 第6頁 |
| 考生報考資格審查公告 | 113年02月02日 ※請考生自行進入考生專區查詢結果。 | 第6頁 |
| 術科考試日期 | 女籃：113年03月02日 羽球：113年03月02日 男籃：113年03月03日 游泳：113年03月10日 | 第6-7頁 |
| e-mail總成績單 | 113年03月20日 | 第10頁 |
| 成績複查截止日期 | 113年03月22日中午12時前 | 第10頁 |
| 錄取公告 e-mail結果通知書 郵寄正備取生報到通知書 | 113年03月28日 | 第11頁 |
| 正備取生登錄報到/遞補意願日期 | 113年03月28日上午10:00至04月01日上午10:00 止《逾期不受理》 | 第11-12頁 |
| 網路公告正取生完成報到 及備取生可遞補報到名單 | 113年04月02日 | 第11-12頁 |
| 報到考生放棄錄取資格 截止日期 | 113年06月24日 | 第11-12頁 |
| 遞補作業截止日期 | 113年06月26日 | 第11-12頁 |

國立臺灣科技大學113學年度運動績優學生單獨招生

網路報名作業流程

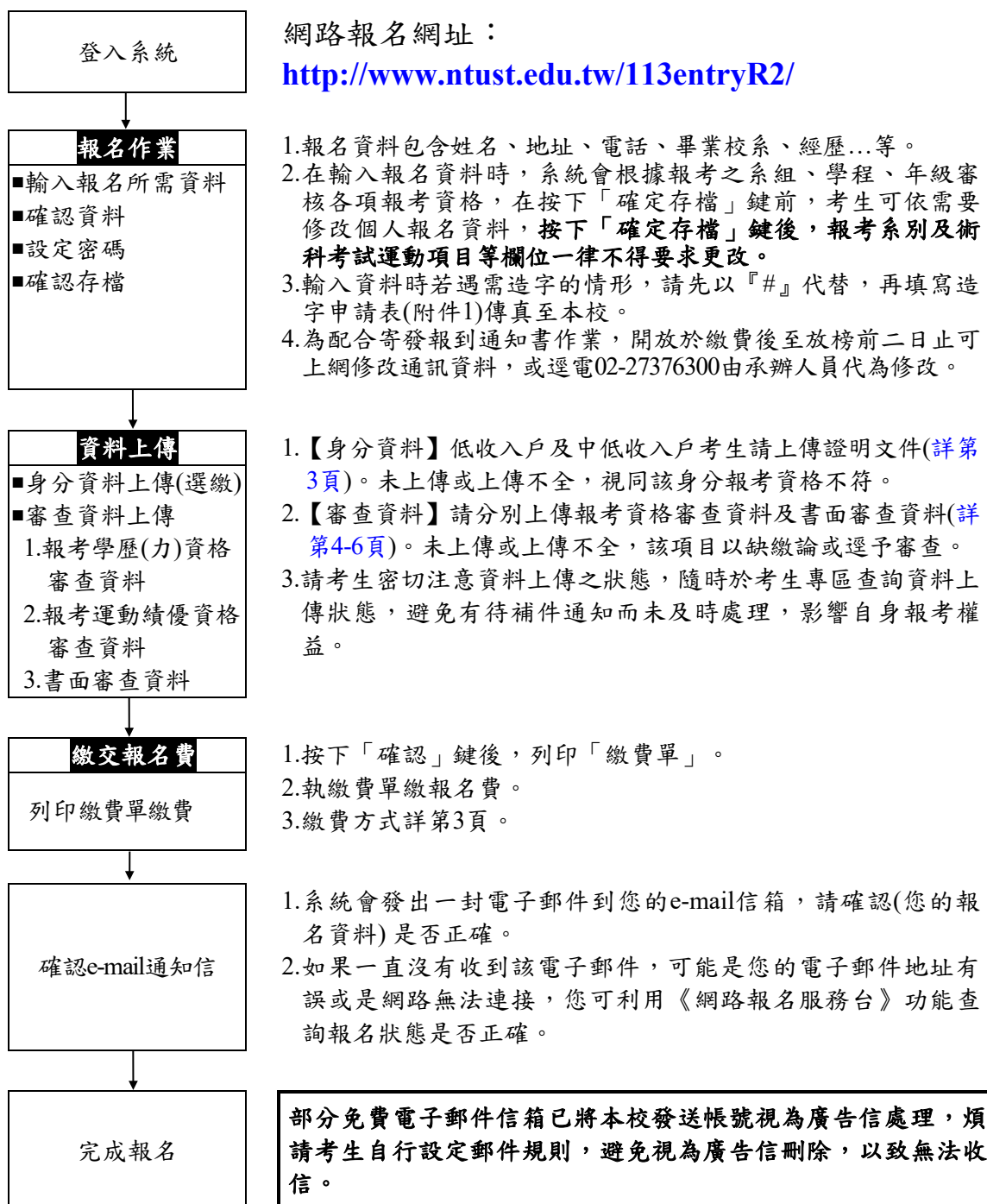

再次檢查

- ✓報考系別及術科考試運動項目是否正確？
- ✓確認繳費狀態是否已完成繳費？
- ✓報考資格學歷(力)、運動績優審查資料、書面審查資料都上傳成功了嗎？
- ✓是否有【待補件】狀態未處理？

目 次

| | |
|------------------------------------|----|
| 壹、報考資格 | 1 |
| 貳、招生系別、名額、術科考試運動項目、考試方式及佔分比例 | 1 |
| 參、報名 | 2 |
| 肆、考生應上傳資料及注意事項 | 4 |
| 伍、書面資料審查 | 6 |
| 陸、術科考試 | 6 |
| 柒、成績核計 | 10 |
| 捌、總成績單通知 | 10 |
| 玖、申請成績複查 | 10 |
| 壹拾、錄取公告 | 11 |
| 壹拾壹、報到 | 11 |
| 壹拾貳、註冊入學、收費標準 | 12 |
| 壹拾參、附註 | 12 |
| 附錄 1、報考大學同等學力認定標準（摘錄） | 14 |
| 附件 1、網路報名造字申請文件與說明 | 19 |
| 附件 2、術科考試資料表(請使用報名運動項目類別即可) | 20 |
| 附件 3、高中(職)運動代表隊證明書 | 24 |
| 附件 4、運動績優證明切結書 | 25 |

國立臺灣科技大學

113學年度大學部四年制運動績優學生單獨招生簡章

壹、報考資格

凡曾在國內或經教育部認可之國外公立或已立案之私立普通型、技術型、綜合型、或單科型高級中等學校畢業(含應屆畢業)，或具有同等學力資格，並符合下列運動績優資格之一者：

- 一、符合教育部「中等以上學校運動成績優良學生升學輔導辦法」甄審、甄試資格者。
- 二、曾代表國家參加國際層級運動賽事，並持有證明者。
- 三、符合下列條件者：

- (一)男子籃球：曾任高中(職)等學校男子籃球運動代表隊隊員一年以上，且曾參加全國高級中等學校籃球聯賽、大專校院籃球聯賽甲級選手，或獲得全國高級中等學校籃球聯賽乙級各區前八名，或參加全國運動會，並持有證明文件及上場比賽紀錄證明者。
- (二)女子籃球：曾任高中(職)等學校女子籃球運動代表隊隊員二年以上，且曾參加全國高級中等學校籃球聯賽、大專校院籃球聯賽甲級選手，或獲得全國高級中等學校籃球聯賽、大專校院籃球聯賽乙級前四名，或參加全國運動會，並持有證明文件及上場比賽紀錄證明者。
- (三)游泳：曾任高中(職)等學校游泳運動代表隊隊員三年以上，且曾參加全國中等學校運動會(高中組)、全國大專運動會、全國運動會或高中體育總會、全國體育總會、教育部主辦之正式比賽前八名(不含蹼泳項目)，並持有證明文件者。
- (四)羽球：曾任高中(職)等學校羽球運動代表隊隊員三年以上，且曾參加全國中等學校運動會(高中組)、全國高中盃(含個人賽)前八名、全國羽球排名賽前十六名、全國運動會或高中體育總會、全國體育總會、教育部主辦之正式比賽，並持有證明文件及上場比賽紀錄證明者。另具有中華民國羽球協會甲組球員證並持有證明者請一併檢附供參。

以上資格於獲得運動成績之證明起三年內有效【110年1月29日起算，至報名截止日(113年1月29日)止】，並僅限籃球、游泳、羽球等3種運動項目種類，並持有獎狀或其他有關證明書等文件(若未有獎狀，請逕自檢附參賽證明等相關資料佐證，並經主辦單位蓋章驗證，若未檢附視為資格不符)。

若對是否符合報名資格有所疑義，請來電洽詢(02-27333141#3208、#6300)，報名資格審查不合格者不得參加術科考試。

貳、招生系別、名額、術科考試運動項目、考試方式及佔分比例

一、招生系別、名額、術科考試運動項目、考試方式及佔分比例

| 學院別 | 系別 | 運動項目 | 選考代碼 | 性別 | 招生名額 | 考試方式（佔分比例） |
|--------|--------|------|------|----|------|------------------------------------|
| 應用科技學院 | 不分系學士班 | 籃球 | 0111 | 男 | 4 | 1.書面資料審查(100%) 2.術科考試(成績須達及格標準) |
| | | 籃球 | 0112 | 女 | 4 | |
| | | 游泳 | 0122 | 女 | 3 | |
| | | 羽球 | 0131 | 男 | 3 | |

二、注意事項

(一)限報考一運動項目。

(二)考生報名輸入之電話號碼、通訊地址、e-mail信箱應清楚無誤，以免因無法聯絡或投遞郵件而權益受損。

(三)報名資料一經填列不得申請變更；錄取生於報到接受查證時，悉依網路報名所輸入之資料為準，若有不符，取消錄取資格。

(四)報考資格之認定，以網路上個人輸入資料為準，個人身分證件暫毋需繳交，錄取生於報到時查證，若有不符之處，取消錄取資格。

(五)報名費繳交前，請確認報考系所組及報考意願，費用繳交後，除報考資格不符，得依退費規定申請退費外，其餘不得以任何理由要求退費。

(六)輸入資料時若遇需造字時，請先以『#』代替，再依簡章表格(附件1)，填寫造字申請表，並於113年1月29日前傳真至本校(傳真電話：02-27376661)。

參、報名

一、報名日期及報名方式

(一)簡章下載網址：<http://www.admission.ntust.edu.tw/>

(二)網路報名及資料上傳網址：國立臺灣科技大學四年制運動績優學生單獨招生系統
<http://www.ntust.edu.tw/113entryR2/>

(三)網路報名日期：[113年1月22日上午9:00起至113年1月29日下午5:00止](#)，一律採用網路報名，逾期不受理報名。

(四)身分資料(非必要)、審查資料上傳日期：[113年1月22日上午9:00起至113年1月29日下午5:00止](#)。

(五)諮詢電話：

| 問題種類 | 諮詢電話 |
|--------------------|--|
| 報名方式 審查資料上傳 | 02-27333141 轉 6300、7001、6113-6115、6790 |
| 運動績優資格 | 02-27333141 轉 3208 |
| 低收入戶、中低收入戶 資格審核 | 02-27333141 轉 7011 |

※網路報名及資料上傳系統於報名期間內為24小時開放，為避免網路壅塞，請考生儘早上網報名並完成資料上傳，逾期概不受理)。

二、報名費

(一)報名費金額

1. 一般生：新台幣 1,800 元。
2. 中低收入戶申請生：新台幣 720 元。
3. 低收入戶申請生：免繳。

註：「低收入戶申請生」及「中低收入戶申請生」係指持有各直轄市及縣（市）社政主管機關所開具之低收入戶或中低收入戶之證明文件者（非清寒證明），於報名時應上傳證明文件。經審核通過者免繳報名費，審核未通過者，須補繳報名費方得參加考試。

(二)繳費日期：

1. 報名費繳費日期：113 年 1 月 22 日上午 9:00 起至 113 年 1 月 29 日晚上 24:00 止。

※113年1月29日下午3:30以後僅能以網路銀行或各地金融機構ATM轉帳繳費。

2. 報名費繳交前，請確認報考系所組及報考意願，費用繳交後，除報考資格不符，得依退費規定申請退費外，其餘不得以任何理由要求退費。

(三)繳費方式

1. 以網路銀行或持金融卡至各地金融機構自動提款機（ATM）轉帳繳費，中國信託銀行代碼為822，繳款手續費用由考生自行負擔。
2. 至其他銀行及郵局櫃檯辦理跨行匯款（於繳費截止日下午3:30前辦理，請考生特別注意繳費截止日當天下午3:30後屬隔日匯款不予受理，匯費依各銀行及郵局規定）。
3. 至中國信託商業銀行各分行臨櫃繳款（免手續費）。

※考生應於繳費後進入報名系統查詢繳費狀態，考生未能及時上網確認繳費狀態，致權益受損，概由考生自行負責，並請妥善保管繳費證明，以備查驗。

(三) 退費申請

1. 考生若經審核報考資格不符規定，本校將於113年2月2日以電子郵件及簡訊通知考生報名資格不符，考生得於收到通知日起至113年2月16日前申請報名費退費，所繳報名費扣除行政手續費500元後，退還餘款。除上述原因外，繳交報名費後，不得以任何理由要求退費。
2. 申請退費者，請至<https://www.general.ntust.edu.tw/files/11-1012-144.php>表單下載「領款收據」，填妥後，連同繳費證明及本人存簿影本，於113年2月16日前（郵戳為憑）以掛號寄至【106臺北市大安區基隆路4段43號臺科大總務處出納組陳小姐收】（親自到校辦理亦可），經查核無誤後，扣除行政手續費500元後退還餘款，逾期概不受理。

肆、考生應上傳資料及注意事項

一、上傳資料

須於 113 年 1 月 29 日(星期一)下午 5:00 前完成資料上傳，每項審查資料分項以 PDF 檔案逐一上傳。

(一)學歷(力)資格審查資料：(請合併為 1 份 PDF 檔上傳，每個檔案大小以 5MB 為限)

1. 應屆畢業生：學生證正反面電子檔，且須蓋有高三上學期註冊章（學校不蓋註冊章者請上傳在學證明）。
2. 非應屆畢業生：畢業證書。
3. 以同等學力報考者上傳同等學力證明文件。（「報考大學同等學力認定標準」請參見附錄一）

(二)運動績優資格審查資料：(請分別以 PDF 檔上傳，每個檔案大小以 5MB 為限。)

1. 運動績優資格證明文件請依報名術科考試項目檢附：

| 項目 | 應備文件 |
|------|---|
| 男子籃球 | 1. 術科考試資料表(附件 2-男子籃球類) 2. 運動績優資格證明文件(擇一類上傳)： A. 符合教育部「中等以上學校運動成績優良學生升學輔導辦法」甄審、甄試資格證明文件。 B. 曾代表國家參加國際層級運動賽事證明文件。 C. 持有以下各項文件： (1) 高中(職)等學校男子籃球運動代表隊隊員一年以上證明。 (2) 110 年 1 月 29 日起三年內曾參加下列比賽(擇一即可)之證明文件及上場證明： a.全國高級中等學校籃球聯賽、大專校院籃球聯賽(甲級) b.全國高級中等學校籃球聯賽(乙級)各區前八名 c.全國運動會 |
| 女子籃球 | 1. 術科考試資料表(附件 2-女子籃球類) 2. 運動績優資格證明文件(擇一類上傳)： A. 符合教育部「中等以上學校運動成績優良學生升學輔導辦法」甄審、甄試資格證明文件。 B. 曾代表國家參加國際層級運動賽事證明文件。 C. 持有以下文件： (1) 高中(職)等學校女子籃球運動代表隊隊員二年以上證明。 (2) 110 年 1 月 29 日起三年內曾參加下列比賽(擇一即可)之證明文件及上場證明： a. 全國高級中等學校籃球聯賽、大專校院籃球聯賽(甲級) b. 全國高級中等學校籃球聯賽、大專校院籃球聯賽(乙級)前四名 c. 全國運動會 |
| 游泳 | 1. 術科考試資料表(附件 2-游泳類) 2. 運動績優資格證明文件(擇一類上傳)： |

| | |
|----|--|
| | <p>A. 符合教育部「中等以上學校運動成績優良學生升學輔導辦法」甄審、甄試資格證明文件。</p> <p>B. 曾代表國家參加國際層級運動賽事證明文件。</p> <p>C. 持有以下文件：</p> <p>(1) 高中(職)等學校游泳運動代表隊隊員三年以上證明。</p> <p>(2) 110 年 1 月 29 日起三年內曾參加下列比賽(擇一即可，不含蹺泳項目)獲得前八名之證明文件(如：獎狀)：</p> <p>a. 全國中等學校運動會(高中組)</p> <p>b. 全國大專運動會</p> <p>c. 全國運動會</p> <p>d. 高中體育總會、全國體育總會或教育部主辦之正式比賽</p> |
| 羽球 | <p>1. 術科考試資料表(附件 2-羽球類)</p> <p>2. 運動績優資格證明文件(擇一類上傳)：</p> <p>A. 符合教育部「中等以上學校運動成績優良學生升學輔導辦法」甄審、甄試資格證明文件。</p> <p>B. 曾代表國家參加國際層級運動賽事證明文件。</p> <p>C. 持有以下文件：</p> <p>(1) 高中(職)等學校羽球運動代表隊隊員三年以上證明。</p> <p>(2) 110 年 1 月 29 日起三年內曾參加下列比賽(擇一即可)之證明文件(如：獎狀)，參與項目為團體賽者請併附上場證明：</p> <p>a. 全國中等學校運動會(高中組)</p> <p>b. 全國高中盃(含個人賽)前八名</p> <p>c. 全國羽球排名賽前十六名</p> <p>d. 全國運動會</p> <p>e. 高中體育總會、全國體育總會或教育部主辦之正式比賽</p> <p>3. (選繳)應考人具中華民國羽球協會甲組球員證並持有證明者請檢附。</p> |

2. 學校運動代表隊隊員證明需經學校加蓋戳章證明，如學校無該項證明可參考範本(附件 3)。

3. 範例說明：

(1) 參賽證明文件：獎狀、經學校用印之高中籃球聯賽報名名單、主辦單位開立之證明書、經加蓋單位印章之秩序冊節錄，或其他可資證明文件。

(2) 上場證明：經主辦單位或學校開立之證明文件、節錄網路報導(或分析)並加蓋單位驗證印章，或其他可資證明文件。

(三)書面審查資料：

(請依序合併為 1 份 PDF 檔上傳，每個檔案大小以 5MB 為限。)

1. 歷年成績單及排名【名次/班級人數】(需蓋有學校教務單位章戳)。
2. 自傳(A4 格式，請註明姓名，並陳述自我發展計畫，一千字以內)。
3. 有利於審查之資料：運動績優資格證明文件、各項運動比賽獎狀、統測、學測成績單(有參與考試者請務必繳交，若參加 113 年學測者因尚未收到成績單可不必繳交)、當選明星球員、選手排名、中華民國羽球協會甲組球員證、參加

運動社團有優異表現之證明、重要競賽成果、技能檢定證照證明、語文檢定證明、研究報告或作品集或其他足以證明學生優秀之資料。

二、補件作業

「學歷(力)、運動績優資格審查資料」上傳後，經審查如有缺漏或文件不符規定，本校將於113年1月30日下午2:00前以e-mail及簡訊通知補件，考生須於113年1月31日下午2:00前重新上傳以完成補件，不得拒絕或有異議。

三、審查結果查詢

113年2月2日於考生專區公告報考資格審查結果，請考生自行進入考生專區查詢。

四、注意事項

- (一)經本招生管道錄取之學生，於修業期間內必須參加本校運動代表隊訓練，且不得參加校外社會組運動隊，並應遵照「國立臺灣科技大學運動績優生課業及生活輔導管理辦法」之規定，如有行為不檢嚴重影響校譽者；或因故無法與教練、老師配合繼續執行運動訓練比賽者；以及嚴重受傷時，自行提出申請退出代表隊，經專業醫生檢查評估後，提出相關證明者。由審查小組調查屬實及審核通過後，即排除適用本校學則第44條第1項第3款連續兩次不及格科目學分總數，達該學期修習學分總數三分之二(含)以上者之但書規定。且有關選定及變更主修、雙主修、輔系及畢業條件等均比照應科學院不分系學士班申請入學招生管道學生辦理。
- (二)本校辦理本入學招生，須依個人資料保護法規定，取得並保管考生個人資料，在辦理招生事務目的下進行處理及利用。本校將善盡善良保管人之義務與責任，妥善保管考生個人資料，僅提供招生相關工作目的使用。凡報名本入學招生者，即表示同意授權本校，得將自考生報名參加本入學招生取得之個人及相關成績資料，運用於本招生事務使用，並同意提供其報名資料及成績予(1)考生本人(2)其他科技校院或大學入學招生之主辦單位(3)本校辦理新生報到及入學資料之建置。
- (三)本招生所有應試評分資料須妥存一年，但依規定提起申訴者，應保存至申訴程序結束或行政救濟程序終結為止。
- (四)所上傳之各項審查資料如有偽造、變造、假借、冒用者，除取消報名、考試資格外，並送請司法機關追究責任。

伍、書面資料審查

本校招生委員會甄選小組於113年3月11日至113年3月18日辦理書面資料審查，考生不必到校。

陸、術科考試

一、術科考試日期、時間、地點

男子籃球項目於113年3月3日，女子籃球於113年3月2日，游泳於113年3月10日，羽球於113年3月2日舉行術科考試，其辦理日期、時間、地點等相關資料，本校將於113年2月2日公告於本校入學資訊網頁(<http://www.admission.ntust.edu.tw/>)並同時寄發術科考試通知單。

二、術科考試應備證件

(一) 術科考試通知單。

(二) 國民身分證正本。

(三) 符合報考資格之運動績優相關證明文件正本(含校隊證明、獎狀、參賽證明、上場證明等)，如術科考試當日未攜帶請簽署切結書(附件 4)，並於 113 年 4 月 1 日前補件。

三、考試內容：

(一) 籃球(男、女)

1. 全場運球過障礙上籃測驗：20 分

- (1) 考生持球立於籃球場端線外，聞令，即迅速運球上籃，往返2次，每次運球上籃必須投中後，才能繼續前進，至最後1次投中，球通過籃框即算終止，計其所用時間。
- (2) 凡遇障礙點，去第1次應以正面換手運球通過，回第1次應以跨下換手運球通過，去第2次應以背後換手運球通過，回第2次應以轉身運球通過，未按照規定者，不予以計算成績。(如圖一)
- (3) 運球時如有違例，1次加3秒，2次加5秒，3次加8秒，3次以上或連續違例，成績不計。

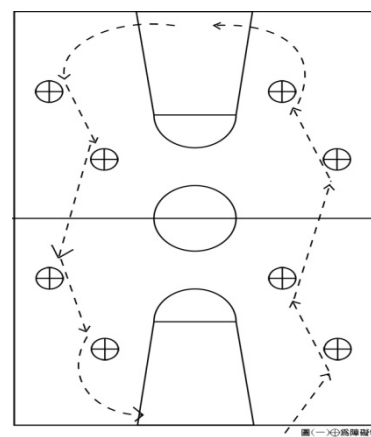

2. 1 分鐘運球上籃測驗：20 分

- (1) 以籃圈中心垂直地面之點為圓心，在三分線圓弧上，畫五個等距離之折返線。如圖(二)。
- (2) 考生持球立於第1號折返線上，聞令後即運球上籃，不論中否，接球後繼續運球至第2號處，用1足踏該線後，即刻轉身運球上籃，如此週而復始運球上籃1分鐘，計其投中次數。(時間終了，球已離手，如命中，則該球予以計算)。
- (3) 不可持球行進(走步違例)。

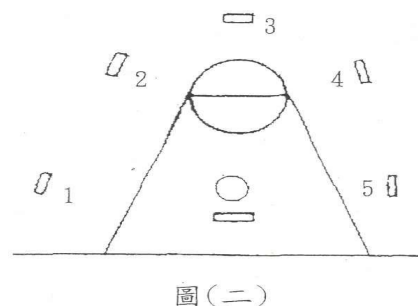

3. 半場「三對三」比賽：60 分

- (1) 由攻隊一人立於中圈內，持球後即刻發動攻勢。
- (2) 如攻隊投中或守隊搶到籃板時，即由守隊護球至中圈後始可進攻，如此攻防互換，直至評分確定後，聞令停止。
- (3) 給分內容：依各球之助攻、籃板球、防守、抄截、得分等臨場表現評分。
A. 基本動作。 B. 攻防技術與觀念。 C. 機智判斷能力。 D. 團隊合作。

籃球測驗給分標準

| 得分 | | 20 | 19 | 18 | 17 | 16 | 15 | 14 | 13 | 12 | 11 | 10 | 9 | 8 | 7 | 6 | 5 | 4 | 3 | 2 | 1 |
|--------------------|---|----|----|----|----|----|----|----|----|----|----|----|----|----|----|----|----|----|----|----|----|
| 項目 | 男 | 28 | 29 | 30 | 31 | 32 | 33 | 34 | 35 | 36 | 37 | 38 | 39 | 40 | 41 | 42 | 43 | 45 | 46 | 47 | 48 |
| | 女 | 31 | 32 | 33 | 34 | 35 | 36 | 37 | 38 | 39 | 40 | 41 | 42 | 43 | 45 | 46 | 48 | 50 | 51 | 52 | 53 |
| 一分鐘 運球上籃 (次) | 男 | 15 | | 14 | | 13 | 12 | 11 | 10 | 9 | 8 | | 7 | | 6 | | 5 | 4 | 3 | 2 | 1 |
| | 女 | 14 | | 13 | | 12 | 11 | 10 | 9 | 8 | | 7 | | 6 | 5 | | 4 | 3 | 2 | 1 | |

(二)游泳

1. 凡報考本校游泳專長之學生應參加專長項目測驗考試。
2. 測驗項目：(請由下列 13 個項目中任選 2 項)

| | | | |
|--------------|-------------|-------------|--------------|
| (1) 50m蝶式 | (2) 50m仰式 | (3) 50m蛙式 | (4) 50m自由式 |
| (5) 100m蝶式 | (6) 100m仰式 | (7) 100m蛙式 | (8) 100m自由式 |
| (9) 200m蝶式 | (10) 200m仰式 | (11) 200m蛙式 | (12) 200m自由式 |
| (13) 200m混合式 | | | |
3. 考試方法：
 - (1)測驗時每1項目1次為限，中間休息45分鐘。
 - (2)測驗順序及水道，均由招生委員會先予排定，不得請求更改。
 - (3)測驗有關事項，均按游泳規則與考試規定辦理。
 - (4)依據游泳成績給分量表(如附表)給分，2項測驗成績平均分數為術科測驗成績。

● 女子游泳成績給分量表

| 項目 | 自由式 | | | 蛙式 | | | 仰式 | | | 蝶式 | | | 混合式 |
|----------|-------|---------|---------|-------|---------|---------|-------|---------|---------|-------|---------|---------|---------|
| 秒數 分數 | 50M | 100M | 200M | 50M | 100M | 200M | 50M | 100M | 200M | 50M | 100M | 200M | 200M |
| 100 | 25.68 | 56.70 | 2:04.58 | 31.66 | 1:08.48 | 2:33.18 | 29.63 | 1:04.73 | 2:21.18 | 27.47 | 1:02.80 | 2:25.36 | 2:19.60 |
| 99 | 25.79 | 56.87 | 2:05.25 | 31.85 | 1:08.95 | 2:34.24 | 29.74 | 1:05.08 | 2:21.86 | 27.60 | 1:03.05 | 2:26.27 | 2:20.57 |
| 98 | 25.91 | 57.04 | 2:05.92 | 32.04 | 1:09.42 | 2:35.29 | 29.86 | 1:05.43 | 2:22.53 | 27.73 | 1:03.29 | 2:27.17 | 2:21.54 |
| 97 | 26.02 | 57.21 | 2:06.59 | 32.23 | 1:09.89 | 2:36.35 | 29.97 | 1:05.77 | 2:23.21 | 27.86 | 1:03.54 | 2:28.08 | 2:22.51 |
| 96 | 26.14 | 57.38 | 2:07.26 | 32.42 | 1:10.36 | 2:37.40 | 30.08 | 1:06.12 | 2:23.88 | 27.99 | 1:03.79 | 2:28.99 | 2:23.48 |
| 95 | 26.25 | 57.55 | 2:07.93 | 32.62 | 1:10.83 | 2:38.46 | 30.20 | 1:06.47 | 2:24.56 | 28.12 | 1:04.04 | 2:29.90 | 2:24.45 |
| 94 | 26.36 | 57.72 | 2:08.60 | 32.81 | 1:11.29 | 2:39.52 | 30.31 | 1:06.82 | 2:25.23 | 28.24 | 1:04.28 | 2:30.80 | 2:25.42 |
| 93 | 26.48 | 57.89 | 2:09.27 | 33.00 | 1:11.76 | 2:40.57 | 30.42 | 1:07.17 | 2:25.91 | 28.37 | 1:04.53 | 2:31.71 | 2:26.39 |
| 92 | 26.59 | 58.06 | 2:09.94 | 33.19 | 1:12.23 | 2:41.63 | 30.53 | 1:07.51 | 2:26.58 | 28.50 | 1:04.78 | 2:32.62 | 2:27.36 |
| 91 | 26.71 | 58.23 | 2:10.61 | 33.38 | 1:12.70 | 2:42.68 | 30.65 | 1:07.86 | 2:27.26 | 28.63 | 1:05.02 | 2:33.52 | 2:28.33 |
| 90 | 26.82 | 58.40 | 2:11.28 | 33.57 | 1:13.17 | 2:43.74 | 30.76 | 1:08.21 | 2:27.93 | 28.76 | 1:05.27 | 2:34.43 | 2:29.30 |
| 89 | 26.93 | 58.57 | 2:11.95 | 33.76 | 1:13.64 | 2:44.80 | 30.87 | 1:08.56 | 2:28.61 | 28.89 | 1:05.52 | 2:35.34 | 2:30.27 |
| 88 | 27.05 | 58.74 | 2:12.62 | 33.95 | 1:14.11 | 2:45.85 | 30.99 | 1:08.91 | 2:29.28 | 29.02 | 1:05.77 | 2:36.25 | 2:31.24 |
| 87 | 27.16 | 58.91 | 2:13.29 | 34.14 | 1:14.58 | 2:46.91 | 31.10 | 1:09.25 | 2:29.96 | 29.15 | 1:06.01 | 2:37.15 | 2:32.21 |
| 86 | 27.28 | 59.08 | 2:13.96 | 34.33 | 1:15.05 | 2:47.96 | 31.21 | 1:09.60 | 2:30.63 | 29.28 | 1:06.26 | 2:38.06 | 2:33.18 |
| 85 | 27.39 | 59.25 | 2:14.63 | 34.53 | 1:15.51 | 2:49.02 | 31.33 | 1:09.95 | 2:31.31 | 29.41 | 1:06.51 | 2:38.97 | 2:34.15 |
| 84 | 27.50 | 59.42 | 2:15.30 | 34.72 | 1:15.98 | 2:50.08 | 31.44 | 1:10.30 | 2:31.98 | 29.53 | 1:06.76 | 2:39.88 | 2:35.12 |
| 83 | 27.62 | 59.59 | 2:15.97 | 34.91 | 1:16.45 | 2:51.13 | 31.55 | 1:10.65 | 2:32.66 | 29.66 | 1:07.00 | 2:40.78 | 2:36.09 |
| 82 | 27.73 | 59.76 | 2:16.64 | 35.10 | 1:16.92 | 2:52.19 | 31.66 | 1:10.99 | 2:33.33 | 29.79 | 1:07.25 | 2:41.69 | 2:37.06 |
| 81 | 27.85 | 59.93 | 2:17.31 | 35.29 | 1:17.39 | 2:53.24 | 31.78 | 1:11.34 | 2:34.01 | 29.92 | 1:07.50 | 2:42.60 | 2:38.03 |
| 80 | 27.96 | 1:00.10 | 2:17.98 | 35.48 | 1:17.86 | 2:54.30 | 31.89 | 1:11.69 | 2:34.68 | 30.05 | 1:07.74 | 2:43.50 | 2:39.00 |
| 79 | 28.07 | 1:00.27 | 2:18.65 | 35.67 | 1:18.33 | 2:55.36 | 32.00 | 1:12.04 | 2:35.36 | 30.18 | 1:07.99 | 2:44.41 | 2:39.97 |
| 78 | 28.19 | 1:00.44 | 2:19.32 | 35.86 | 1:18.80 | 2:56.41 | 32.12 | 1:12.39 | 2:36.03 | 30.31 | 1:08.24 | 2:45.32 | 2:40.94 |
| 77 | 28.30 | 1:00.61 | 2:19.99 | 36.05 | 1:19.27 | 2:57.47 | 32.23 | 1:12.73 | 2:36.71 | 30.44 | 1:08.49 | 2:46.23 | 2:41.91 |
| 76 | 28.42 | 1:00.78 | 2:20.66 | 36.24 | 1:19.74 | 2:58.52 | 32.34 | 1:13.08 | 2:37.38 | 30.57 | 1:08.74 | 2:47.13 | 2:42.88 |
| 75 | 28.53 | 1:00.95 | 2:21.33 | 36.44 | 1:20.20 | 2:59.58 | 32.46 | 1:13.43 | 2:38.06 | 30.70 | 1:08.98 | 2:48.04 | 2:43.85 |

以下成績以10分計

(三)羽球(男)：

1. 凡報考本校羽球專長之學生應選擇考試項目，單打或雙打擇一應考，經報名完成，不得請求更改。
2. 給分占比及方式：
 - (1) 基本技術(佔 30%)：評估各項擊球動作與技術之能力。
 - (2) 比賽測驗(佔 70%)：
 - a. 分單打、雙打二項分別進行，請考生報名時擇一報考，不得重覆，亦不得更改。
 - b. 報考雙打者請自行組隊一同報考。若無法自行組隊者，於測驗比賽前由術科考試委員抽籤配對，配對後仍餘一名，則由術科考試委員指派本校代表隊員一名與之比賽。
 - c. 由術科評審委員視各項報名人數多寡，決定比賽的形式，並依考生之運動成就排列種子。
 - d. 進行單打、雙打比賽，由術科評審委員依考生比賽中的動作流暢、攻守能力、運動精神之整體表現進行分數評定。

柒、成績核計

- 一、術科成績及書面資料審查成績滿分均為 100 分。
- 二、術科成績及格標準為 75 分。
- 三、本招生考試以書面資料審查成績為考試總成績，總成績分數相同者，依術科成績高低排序。
- 四、術科成績未達及格標準者，總成績不予核計。
- 五、各科目成績均計算至小數點後第二位（第三位四捨五入）。

捌、總成績單通知

本校於 **113 年 3 月 20 日上午 10:00** e-mail 成績單，請至個人 e-mail 信箱收件或上網（<http://www.ntust.edu.tw/113entryR2/>）查詢個人成績。本校不寄發紙本成績單，如有需要，考生應自行上網列印成績單存查，惟正式成績仍以本校招生委員會之紀錄為憑。

玖、申請成績複查

- 一、考生對成績有疑義時，一律於 **113 年 3 月 20 日起至 113 年 3 月 22 日中午 12:00 前** 上網（<http://www.ntust.edu.tw/113entryR2/>）申請成績複查，並於期限內繳交複查費用，複查費每科新臺幣 50 元，逾期或以其他方式申請複查概不受理。
- 二、繳費日期：**113 年 3 月 20 日起至 113 年 3 月 22 日晚上 24:00 止**。
※113 年 3 月 22 日下午 3：30 以後僅能以網路銀行或各地金融機構 ATM 轉帳繳費。
- 三、繳費方式請參考報名費繳費方式。
- 四、複查僅就成績核計辦理查核，不得要求重新評閱，亦不得要求告知甄選委員之姓名或其他有關資料。
- 五、考生申請複查以一次為限。
- 六、本校以 e-mail 通知複查結果，考生請至個人 e-mail 信箱收件或上網查詢。

壹拾、錄取公告

一、錄取規定

- (一) 由本校招生委員會召開會議訂定各系、各運動項目最低錄取標準，考生成績在此標準以上且於招生名額內之考生，列為正取生，其餘之非正取生，得列為備取生。考生成績達最低錄取標準之人數不足招生名額時，得不足額錄取，並不得列備取生。正取生報到後，如有缺額得於本簡章規定期限前，以備取生遞補至原核定招生名額數。
- (二) 術科成績未達及格標準、缺考或零分、書面審查資料缺繳或零分者，雖有名額亦不予錄取。

二、錄取公告

- (一) 錄取名單預定於 113 年 3 月 28 日在本校入學資訊網頁（網址 <http://www.admission.ntust.edu.tw/>）公告，名單內容如有爭議，以本校招生委員會之決議為準。當天亦會 e-mail 結果通知書，考生請至個人 e-mail 信箱收件或上網（<http://www.ntust.edu.tw/113entryR2/>）查詢個人錄取情形。
- (二) 錄取名單除公告外，並同時掛號寄發正、備取生報到通知書至考生通訊地址。

壹拾壹、報到

已參加全國大專校院各項入學考試或轉學考獲錄取並完成報到者，如欲改報到本校，須繳交原錄取學校之放棄聲明書；若未辦理前錄取學校放棄作業，而重複報到本校，取消本校錄取資格，不得有異議。

一、網路報到作業網址：<http://www.ntust.edu.tw/113entryR2/>

二、正取生網路報到及備取生網路登記遞補時間：[113 年 3 月 28 日上午 10:00 至 113 年 4 月 1 日上午 10:00](#)。

三、報到程序：

(一)正取生

- 1、正取生應於規定期間上網執行網路報到登記作業，意願選項確認送出後便無法更改，並不可以任何理由要求回復。
- 2、登錄報到者，於確認報到後，始為完成報到手續。
- 3、逾時未登錄報到或確認報到，其報到程序未完成，將視為自願放棄入學資格，其缺額由備取生依序遞補，事後不得以任何理由要求補報到。

(二)備取生

- 1、備取生應於規定期限上網登錄遞補之意願，逾時未登錄及確認遞補意願，視為放棄遞補資格。登錄遞補意願後，擬放棄遞補資格者，應上網進入考生專區執行放棄遞補資格作業，遞補資格一經放棄，不得以任何理由要求回復。
- 2、正取生未依規定時間完成報到者，其缺額將由已完成網路遞補登記作業之備取生依序遞補。
- 3、遇有缺額，本校將於網路公告可遞補名單，不另寄送紙本通知，備取生應密切注意本校電子郵件之遞補報到通知與網路公告之遞補名單及報到時間，並依規定時間執行網路報到作業，逾時未登錄報到者，其報到程序未完成，將視為自願放棄入學資格，事後不得以任何理由要求補報到。

4、本校辦理備取生遞補作業至 113 年 6 月 26 日下午 4:00 止，事後若再有缺額不再遞補。

(三)報到注意事項：

- 1、正取生完成報到名單及備取生可遞補報到名單於 113 年 4 月 2 日(星期二)上午 10:00 起網路公告。
- 2、報考資格經查驗與網路報名填列之資料不符者，得取消入學資格。
- 3、完成報到程序後，擬放棄入學資格者，須於登記網路報到當梯次公告完成報到名單後，再上網進入考生專區執行放棄入學資格作業，入學資格一經放棄，不得以任何理由要求回復。

四、本項招生錄取之考生於報到後，應依規定日期（約 113 年 8 月下旬）辦理註冊，逾期未註冊者取消其入學資格。

五、籃球項目男、女性別間，報到後遇有缺額，招生名額得互為流用。例如：正備取生報到截止日後，女生籃球僅有 2 人完成報到，則女生籃球招生名額由 4 名調整成 2 名，2 名流用至男生籃球，男生籃球招生名額由 4 名調整為 6 名。

壹拾貳、註冊入學、收費標準

- 一、本項招生錄取之考生於報到後，應另依本校新生入學通知辦理註冊手續，註冊時未能提出畢業證書正本或同等學力證件正本者，取消錄取及入學資格。
- 二、修業年限為四年，修業期間必須參加本校運動代表隊訓練，並不得參加校外社會組運動隊。
- 三、錄取學生如經發現有重大違規事宜、冒名頂替、偽造、變造、假借、冒用證件或不合報考資格之情事者，取消其錄取資格，不准註冊；註冊入學後發現者，即開除學籍，且不發給任何學歷證明。畢業者，追繳已發之畢業證書，並專案報請教育部備查。
- 四、本校積極推動全英語授課學程，部分課程採英語授課，以提升學生國際移動力，培育具專業素養、全球化競爭優勢之人才。
- 五、本校 113 學年度之學雜費及學分費收費標準以本校行政會議決議並經教育部核定後之正式公告為準。

茲將 112 學年度大學部各系之每學期學雜費收費標準列示於下表，以供參考：

| 費用別 | 工程、電資、設計等學院及資管系 | 管理學院 (不含資管系) | 人文社會學院 |
|-----|-----------------|-----------------|--------|
| 學費 | 17320 | 17220 | 17220 |
| 雜費 | 11070 | 7480 | 7120 |
| 合計 | 28390 | 24700 | 24340 |

備註：應用科技學院不分系學士班學雜、學分費收費標準比照管理學院；各學院（含應用科技學院）不分系學士班學生選系後，學籍編入各主修系，學、雜費改依各主修系標準繳交。

壹拾參、附註

- 一、考生如對考試結果或考試相關事宜有疑義時，應於考試放榜後 5 日內，以書面敘明具體事由並檢具佐證資料提交招生委員會，依本校招生申訴處理原則及相關規定辦

理，未具名之申訴案件不予處理。

- 二、考生對於本項招生過程若有違反性別、性別特質、性別認同或性傾向等性別平等原則，可於本招生報名開始至放榜後 5 日內，由考生本人以正式書面具名向本校招生委員會提出申訴書，招生委員會應於一個月內正式答復，必要時應組成專案小組公正調查處理，並告知申訴人行政救濟程序。
- 三、有關本校學生各類獎助學金、就學貸款及宿舍申請等資料，請逕洽本校學務處，網址 <http://student.ntust.edu.tw/stud/>。
- 四、本簡章若有未盡事宜，悉依相關法令規定及本校招生委員會決議處理。

附錄 1、報考大學同等學力認定標準（摘錄）

中華民國 111 年 01 月 25 日教育部臺教高通字第 1112200196A 號令修正發布

第 1 條

本標準依大學法第二十三條第四項規定訂定之。

第 2 條

具下列資格之一者，得以同等學力報考大學學士班（不包括二年制學士班）一年級新生入學考試：

一、高級中等學校及進修學校肄業學生有下列情形之一：

（一）僅未修習規定修業年限最後一年，因故休學、退學或重讀二年以上，持有學校核發之歷年成績單，或附歷年成績單之修業證明書、轉學證明書或休學證明書。

（二）修滿規定修業年限最後一年之上學期，因故休學或退學一年以上，持有學校核發之歷年成績單，或附歷年成績單之修業證明書、轉學證明書或休學證明書。

（三）修滿規定年限後，因故未能畢業，持有學校核發之歷年成績單，或附歷年成績單之修業證明書、轉學證明書或休學證明書。

二、五年制專科學校及進修學校肄業學生有下列情形之一：

（一）修滿三年級下學期後，因故休學或退學一年以上，持有修業證明書、轉學證明書或休學證明書，並檢附歷年成績單。

（二）修讀四年級或五年級期間，因故休學或退學，或修滿規定年限，因故未能畢業，持有修業證明書、轉學證明書或休學證明書，並檢附歷年成績單。

三、依藝術教育法實施一貫制學制肄業學生，持有修業證明者，依其修業情形屬高級中等學校或五年制專科學校，準用前二款規定。

四、高級中等學校及職業進修（補習）學校或實用技能學程（班）三年級（延教班）結業，持有修（結）業證明書。

五、自學進修學力鑑定考試通過，持有普通型高級中等學校、技術型高級中等學校或專科學校畢業程度學力鑑定通過證書。

六、知識青年士兵學力鑑別考試及格，持有高中程度及格證明書。

七、國軍退除役官兵學力鑑別考試及格，持有高中程度及格證明書。

八、軍中隨營補習教育經考試及格，持有高中學力證明書。

九、下列國家考試及格，持有及格證書：

（一）公務人員高等考試、普通考試或一等、二等、三等、四等特種考試及格。

（二）專門職業及技術人員高等考試、普通考試或相當等級之特種考試及格。

十、持大陸高級中等學校肄業文憑，符合大陸地區學歷採認辦法規定，並有第一款所列情形之一。

十一、技能檢定合格，有下列資格之一，持有證書及證明文件：

（一）取得丙級技術士證或相當於丙級之單一級技術士證後，從事相關工作經驗五年以上。

（二）取得乙級技術士證或相當於乙級之單一級技術士證後，從事相關工作經驗二年以上。

（三）取得甲級技術士證或相當於甲級之單一級技術士證。

十二、年滿二十二歲，且修習下列不同科目課程累計達四十學分以上，持有學分證明：

（一）專科以上學校推廣教育學分班課程。

（二）教育部認可之非正規教育課程。

（三）空中大學選修生選修課程（不包括推廣教育課程）。

（四）職業訓練機構開設經教育部認可之專科以上教育階段職業繼續教育學分課程。

（五）專科以上學校職業繼續教育學分課程。

十三、年滿十八歲，且修習下列不同科目課程累計達一百五十學分以上，持有學分證明：

（一）職業訓練機構開設經學校主管機關認可之高級中等教育階段職業繼續教育學分課程。

（二）高級中等學校職業繼續教育學分課程。

十四、空中大學選修生，修畢四十學分以上（不包括推廣教育課程），成績及格，持有學分證明書。

十五、具有下列非學校型態實驗教育資格之一：

（一）符合高級中等以下教育階段非學校型態實驗教育實施條例第三十條第二項規定。

（二）參與高級中等教育階段非學校型態實驗教育一年六個月以上，且與就讀五年制專科學校合計三年以上。

第 3 條

具下列資格之一者，得以同等學力報考大學二年制學士班一年級新生入學考試：一、二年制專科學校及進修學校肄業學生有下列情形之一：

- (一)修滿規定修業年限最後一年之上學期，因故休學或退學二年以上，持有修業證明書、轉學證明書或休學證明書，並檢附歷年成績單。
- (二)修讀規定修業年限最後一年之下學期期間，因故休學或退學一年以上，持有修業證明書、轉學證明書或休學證明書，並檢附歷年成績單。
- (三)修滿規定修業年限，且已修畢畢業應修學分八十學分以上，因故未能畢業，持有修業證明書、轉學證明書或休學證明書，並檢附歷年成績單。

二、三年制專科學校及進修學校肄業學生有下列情形之一：

- (一)僅未修習規定修業年限最後一年，因故休學或退學三年以上，持有修業證明書、轉學證明書或休學證明書，並檢附歷年成績單。
- (二)修滿規定修業年限最後一年之上學期，因故休學或退學二年以上，持有修業證明書、轉學證明書或休學證明書，並檢附歷年成績單。
- (三)修讀規定修業年限最後一年之下學期期間，因故休學或退學一年以上，持有修業證明書、轉學證明書或休學證明書，並檢附歷年成績單。

三、五年制專科學校及進修學校肄業學生有下列情形之一：

- (一)僅未修習規定修業年限最後一年，因故休學或退學三年以上，持有修業證明書、轉學證明書或休學證明書，並檢附歷年成績單。
- (二)修滿規定修業年限最後一年之上學期，因故休學或退學二年以上，持有修業證明書、轉學證明書或休學證明書，並檢附歷年成績單。
- (三)修讀規定修業年限最後一年之下學期期間，因故休學或退學一年以上，持有修業證明書、轉學證明書或休學證明書，並檢附歷年成績單。
- (四)修滿規定修業年限，且已修畢畢業應修學分二百二十學分以上，因故未能畢業，持有修業證明書、轉學證明書或休學證明書，並檢附歷年成績單。

四、大學學士班（不包括空中大學）肄業，修滿二年級下學期，持有修業證明書、轉學證明書或休學證明書，並檢附歷年成績單。

五、自學進修學力鑑定考試通過，持有專科學校畢業程度學力鑑定通過證書。

六、下列國家考試及格，持有及格證書：

- (一)公務人員高等考試或一等、二等、三等特種考試及格。
- (二)專門職業及技術人員高等考試或相當等級之特種考試及格。

七、技能檢定合格，有下列資格之一，持有證書及證明文件：

- (一)取得乙級技術士證或相當於乙級之單一級技術士證後，從事相關工作經驗四年以上。
 - (二)取得甲級技術士證或相當於甲級之單一級技術士證後，從事相關工作經驗二年以上。
- 八、符合年滿二十二歲、高級中等學校畢（結）業或修滿高級中等學校規定修業年限資格之一，並修習下列不同科目課程累計達八十學分以上，持有學分證明：

- (一)大學或空中大學之大學程度學分課程。
- (二)專科以上學校推廣教育學分班課程。
- (三)教育部認可之非正規教育課程。
- (四)職業訓練機構開設經教育部認可之專科以上教育階段職業繼續教育學分課程。
- (五)專科以上學校職業繼續教育學分課程。

九、持有高級中等學校畢業證書後，從事相關工作經驗五年以上，並經大學校級或聯合招生委員會審議通過。

十、依藝術教育法實施一貫制學制肄業學生，持有修業證明者，依其修業情形屬五年制專科學校或大學學士班，準用第三款及第四款規定。

專科以上學校推廣教育實施辦法中華民國一百年七月十三日修正施行後，本標準一百零二年一月二十四日修正施行前，已修習前項第八款第二目所定課程學分者，不受二十二歲年齡限制。

第 4 條

具下列資格之一者，得以同等學力報考大學學士班（不包括二年制學士班）轉學考試，轉入二年級或三年級：

一、學士班肄業學生有下列情形之一，持有修業證明書、轉學證明書或休學證明書，並檢附歷年成績單：

- (一)修業累計滿二個學期以上者，得轉入二年級上學期。
- (二)修業累計滿三個學期以上者，得轉入二年級下學期。
- (三)修業累計滿四個學期以上者，得轉入三年級上學期。
- (四)修業累計滿五個學期以上者，得轉入三年級下學期。

二、大學二年制學士班肄業學生，修滿一年級上學期，持有修業證明書、轉學證明書或休學證明書，並檢附歷年成績單。

三、專科學校學生有下列情形之一：

(一)取得專科學校畢業證書或專修科畢業。

(二)修滿規定修業年限之肄業學生，持有修業證明書、轉學證明書或休學證明書，並檢附歷年成績單。

四、自學進修學力鑑定考試通過，持有專科學校畢業程度學力鑑定通過證書。

五、符合年滿二十二歲、高級中等學校畢（結）業或修滿高級中等學校規定修業年限資格之一，並修習下列不同科目課程累計達八十學分以上，持有學分證明：

(一)大學或空中大學之大學程度學分課程。

(二)專科以上學校推廣教育學分班課程。

(三)教育部認可之非正規教育課程。

(四)職業訓練機構開設經教育部認可之專科以上教育階段職業繼續教育學分課程。

(五)專科以上學校職業繼續教育學分課程。

六、空中大學肄業全修生，修得三十六學分者，得報考性質相近學系二年級，修得七十二學分者，得報考性質相近學系三年級。

具下列資格之一者，得報考大學二年制學士班轉學考試，轉入一年級下學期：

一、大學學士班（不包括空中大學）肄業學生，修滿三年級上學期，持有修業證明書、轉學證明書或休學證明書，並檢附歷年成績單。

二、大學二年制學士班肄業學生，修業累計滿一個學期者，持有修業證明書、轉學證明書或休學證明書，並檢附歷年成績單。

具下列資格之一者，得報考學士後學士班轉學考試，轉入二年級：

一、取得碩士以上學位。

二、取得學士學位後，並修習下列不同科目課程達二十學分以上，持有學分證明：

(一)大學或空中大學之大學程度學分課程。

(二)專科以上學校推廣教育學分班課程。

(三)教育部認可之非正規教育課程。

(四)職業訓練機構開設經教育部認可之專科以上教育階段職業繼續教育學分課程。

(五)專科以上學校職業繼續教育學分課程。

依藝術教育法實施一貫制學制肄業學生，持有修業證明者，依其修業情形屬大學學士班或五年制專科學校，準用第一項第一款、第三款及第二項第一款規定。

專科以上學校推廣教育實施辦法中華民國一百年七月十三日修正施行後，至一百零二年六月十三日前，已修習第一項第五款第二目所定課程學分者，不受二十二歲年齡限制。

轉學考生報考第一項及第二項轉學考試，依原就讀學校及擬報考學校之雙重學籍規定，擬於轉學錄取時選擇同時就讀者，得僅檢附歷年成績單。

第 5 條

具下列資格之一者，得以同等學力報考大學碩士班一年級新生入學考試：

- 一、在學士班肄業，僅未修滿規定修業年限最後一年，因故退學或休學，自規定修業年限最後一年之始日起算已滿二年，持有修業證明書或休學證明書，並檢附歷年成績單。
- 二、修滿學士班規定修業年限，因故未能畢業，自規定修業年限最後一年之末日起算已滿一年，持有修業證明書或休學證明書，並檢附歷年成績單。
- 三、在大學規定修業年限六年（包括實習）以上之學士班修滿四年課程，且已修畢畢業應修學分一百二十八學分以上。
- 四、取得專科學校畢業證書後，其為三年制者經離校二年以上；二年制或五年制者經離校三年以上；取得專科進修（補習）學校資格證明書、專科進修學校畢業證書或專科學校畢業程度學力鑑定通過證書者，比照二年制專科學校辦理。各校並得依實際需要，另增訂相關工作經驗、最低工作年資之規定。
- 五、下列國家考試及格，持有及格證書：
- (一)公務人員高等考試或一等、二等、三等特種考試及格。
- (二)專門職業及技術人員高等考試或相當等級之特種考試及格。
- 六、技能檢定合格，有下列資格之一，持有證書及證明文件：
- (一)取得甲級技術士證或相當於甲級之單一級技術士證後，從事相關工作經驗三年以上。
- (二)技能檢定職類以乙級為最高級別者，取得乙級技術士證或相當於乙級之單一級技術士證後，從事相關工作經驗五年以上。

第 6 條

曾於大學校院擔任專業技術人員、於專科學校或高級中等學校擔任專業及技術教師，經大學校級或聯合招生委員會審議通過，得以同等學力報考第二條、第三條及前條所定新生入學考試。

第 7 條

大學經教育部核可後，就專業領域具卓越成就表現者，經校級或聯合招生委員會審議通過，得准其以同等學力報考第二條、第三條及第五條所定新生入學考試。

第 8 條

具下列資格之一者，得以同等學力報考大學博士班一年級新生入學考試：

一、碩士班學生修業滿二年且修畢畢業應修科目與學分（不包括論文），因故未能畢業，經退學或休學一年以上，持有修業證明書或休學證明書，及檢附歷年成績單，並提出相當於碩士論文水準之著作。

二、逕修讀博士學位學生修業期滿，未通過博士學位候選人資格考核或博士學位考試，持有修業證明書或休學證明書，及檢附歷年成績單，並提出相當於碩士論文水準之著作。

三、修業年限六年以上之學系畢業獲有學士學位，經有關專業訓練二年以上，並提出相當於碩士論文水準之著作。

四、大學畢業獲有學士學位，從事與所報考系所相關工作五年以上，並提出相當於碩士論文水準之著作。

五、下列國家考試及格，持有及格證書，且從事與所報考系所相關工作六年以上，並提出相當於碩士論文水準之著作：

(一)公務人員高等考試或一等、二等、三等特種考試及格。

(二)專門職業及技術人員高等考試或相當等級之特種考試及格。

前項各款相當於碩士論文水準之著作，由各大學自行認定；其藝術類或應用科技類相當於碩士論文水準之著作，得以創作、展演連同書面報告或以技術報告代替。

第一項第三款所定有關專業訓練及第四款、第五款所定與所報考系所相關工作，由學校自行認定。

第 9 條

持國外或香港、澳門高級中等學校學歷，符合大學辦理國外學歷採認辦法或香港澳門學歷檢覈及採認辦法規定者，得準用第二條第一款規定辦理。

畢業年級相當於國內高級中等學校二年級之國外或香港、澳門同級同類學校畢業生，得以同等學力報考大學學士班一年級新生入學考試。但大學應增加其畢業應修學分，或延長其修業年限。

畢業年級高於相當國內高級中等學校之國外或香港、澳門同級同類學校肄業生，修滿相當於國內高級中等學校修業年限以下年級者，得準用第二條第一款規定辦理。

持國外或香港、澳門學士學位，符合大學辦理國外學歷採認辦法或香港澳門學歷檢覈及採認辦法規定者，得準用前條第一項第三款及第四款規定辦理。

持國外或香港、澳門專科以上學校畢（肄）業學歷，其畢（肄）業學校經教育部列入參考名冊或為當地國政府權責機關或專業評鑑團體所認可，且入學資格、修業年限及修習課程均與我國同級同類學校規定相當，並經大學校級或聯合招生委員會審議後認定為相當國內同級同類學校修業年級者，得準用第二條第二款、第三條第一項第一款至第四款、第四條第一項第一款至第三款、第二項與第三項第一款、第五條第一款至第四款及前條第一項第一款與第二款規定辦理。

持前項香港、澳門學校副學士學位證書及歷年成績單，或高級文憑及歷年成績單，得以同等學力報考科技大學、技術學院二年制學士班一年級新生入學考試。

第五項、前項、第十項及第十二項所定國外或香港、澳門學歷（力）證件、成績單或相關證明文件，應經我國駐外機構，或行政院在香港、澳門設立或指定機構驗證。

臺灣地區與大陸地區人民關係條例中華民國八十一年九月十八日公布生效後，臺灣地區人民、經許可進入臺灣地區團聚、依親居留、長期居留或定居之大陸地區人民、外國人、香港或澳門居民，持大陸地區專科以上學校畢（肄）業學歷，且符合下列各款資格者，得準用第二條第二款、第三條第一項第一款至第四款、第五條第一款至第四款及前條第一項第一款與第二款規定辦理：

一、其畢（肄）業學校經教育部列入認可名冊，且無大陸地區學歷採認辦法第八條不予採認之情形。

二、其入學資格、修業年限及修習課程，均與臺灣地區同級同類學校規定相當，並經各大學招生委員會審議後認定為相當臺灣地區同級同類學校修業年級。

持大陸地區專科以上學校畢（肄）業學歷，符合大陸地區學歷採認辦法規定者，得準用第四條第一項第一款至第三款、第二項及第三項第一款規定辦理。

持國外或香港、澳門學士學位，其畢業學校經教育部列入參考名冊或為當地國政府權責

機關或專業評鑑團體所認可，且入學資格、修業年限及修習課程均與我國同級同類學校規定相當，並經大學校級或聯合招生委員會審議後認定為相當國內同級同類學校修業年級者，或持大陸地區學士學位，符合大陸地區學歷採認辦法規定者，修習第四條第三項第二款之不同科目課程達二十學分以上，持有學分證明，得報考學士後學士班轉學考試，轉入二年級。

持前三項大陸地區專科以上學校畢（肄）業學歷報考者，其相關學歷證件及成績證明，應準用大陸地區學歷採認辦法第四條規定辦理。

持國外或香港、澳門相當於高級中等學校程度成績單、學歷（力）證件，及經當地政府教育主管機關證明得於當地報考大學之證明文件，並經大學校級或聯合招生委員會審議通過者，得以同等學力報考大學學士班（不包括二年制學士班）一年級新生入學考試。但大學得視其於國外或香港、澳門之修業情形，增加其畢業應修學分或延長其修業年限。

第 10 條

軍警校院學歷，依教育部核准比敘之規定辦理。

第 11 條

本標準所定年數起迄計算方式，除下列情形者外，自規定起算日，計算至報考當學年度註冊截止日為止：

一、離校或休學年數之計算：自歷年成績單、修業證明書、轉學證明書或休學證明書所載最後修滿學期之末日，起算至報考當學年度註冊截止日為止。

二、專業訓練及從事相關工作年數之計算：以專業訓練或相關工作之證明上所載開始日期，起算至報考當學年度註冊截止日為止。

第 12 條

本標準自發布日施行。

附件 1、網路報名造字申請文件與說明

國立臺灣科技大學113學年度四年制運動績優學生單獨招生

網路報名造字申請表

| | | | | | | |
|--|--|--------------|----------|--|--|--|
| 姓名 | | 選考代碼 | | | | |
| 報考系別 | | 術科考試 運動項目 | | | | |
| 身分證字號 | | | | | | |
| 行動電話 | | 電話 | 日： 夜： | | | |
| 通訊地址 | <div style="display: flex; gap: 10px;"> <div style="border: 1px solid black; width: 30px; height: 30px;"></div> <div style="border: 1px solid black; width: 30px; height: 30px;"></div> <div style="border: 1px solid black; width: 30px; height: 30px;"></div> </div> | | | | | |
| <p>◎個人資料若有電腦各種輸入法均無法產生之字，請先以『#』代替，再填下表：</p> <p><input type="checkbox"/> 姓名（需造字之字 ）</p> <p><input type="checkbox"/> 地址（需造字之字 ）</p> | | | | | | |
| <p>範例：1.考生姓名—林珉詳 請勾填<input checked="" type="checkbox"/> 姓名（需造字之字珉、詳）</p> <p>2.考生地址—桃園縣大園鄉菓林村 請勾填<input checked="" type="checkbox"/> 地址（需造字之字菓）</p> | | | | | | |
| 備註 | <p>1.各項欄位請詳細書明。</p> <p>2.請於報名期間內提出申請，逾期恕不受理。</p> <p>3.申請方式（113年1月29日前受理）：</p> <p> (1)一律以傳真方式辦理，傳真電話：(02) 27376661。</p> <p> (2)傳真完畢，請務必於當日來電確認傳真資料是否已受理。</p> <p> 傳真確認電話：(02)27376300。</p> <p>4.個人資料需造字之考生務必將本表傳真本校處理，以免因資料錯誤而影響權益。</p> <p>5.本校造字完成後，由本校印製之考試相關資料（如報名表、成績單及錄取後之相關資訊），將會顯示正確姓名或地址，惟因個人電腦顯示器及印表機之不同，恐會造成“缺字”現象，請考生勿需擔心。</p> | | | | | |

附件 2、術科考試資料表(請使用報名運動項目類別即可)

**國立臺灣科技大學113學年度大學部四年制
運動績優學生單獨招生—術科資料表**

| | | | | | |
|--|------|----|--|----|--|
| 術科考試 運動項目 | 男子籃球 | | | | |
| 學生姓名 | | 手機 | | | |
| 三年內參與賽 會最優成績 (年度、賽會名 稱、運動項目、 名次) | | | | | |
| 家長或監護 人姓名 | | 電話 | | 手機 | |

**國立臺灣科技大學113學年度大學部四年制
運動績優學生單獨招生—術科資料表**

| | | | | | |
|--|------|----|--|----|--|
| 術科考試 運動項目 | 女子籃球 | | | | |
| 學生姓名 | | 手機 | | | |
| 三年內參與賽 會最優成績 (年度、賽會名 稱、運動項目、 名次) | | | | | |
| 家長或監護 人姓名 | | 電話 | | 手機 | |

**國立臺灣科技大學113學年度大學部四年制
運動績優學生單獨招生—術科資料表**

| | | | | | |
|--|---|----|--|----|--|
| 術科考試 運動項目 | 游泳(女子) | | | | |
| 學生姓名 | | 手機 | | | |
| 選考項目 13選2 (請勾選2項) | <input type="checkbox"/> 50m 蝶式 <input type="checkbox"/> 50m 仰式 <input type="checkbox"/> 50m 蛙式 <input type="checkbox"/> 50m 自由式 <input type="checkbox"/> 100m 蝶式 <input type="checkbox"/> 100m 仰式 <input type="checkbox"/> 100m 蛙式 <input type="checkbox"/> 100m 自由式 <input type="checkbox"/> 200m 蝶式 <input type="checkbox"/> 200m 仰式 <input type="checkbox"/> 200m 蛙式 <input type="checkbox"/> 200m 自由式 <input type="checkbox"/> 200m 混合式 | | | | |
| 三年內參與賽會 最優成績 (年度、賽會名稱、 運動項目、名次) | | | | | |
| 家長或監護 人姓名 | | 電話 | | 手機 | |

**國立臺灣科技大學113學年度大學部四年制
運動績優學生單獨招生—術科資料表**

| | | | | | |
|--|---|----|--|----|--|
| 術科考試 運動項目 | 羽球(男子) | | | | |
| 學生姓名 | | 手機 | | | |
| 選考項目 2選1 (請勾選1項) | <input type="checkbox"/> 單打 <input type="checkbox"/> 雙打 | | | | |
| 三年內參與賽會 最優成績 (年度、賽會名稱、 運動項目、名次) | | | | | |
| 家長或監護 人姓名 | | 電話 | | 手機 | |

附件 3、高中(職)運動代表隊證明書

在校運動代表隊證明書

| | |
|--------------------|--|
| 學生姓名 | |
| 學號 | |
| 參與本校 運動代表隊項目 | <input type="checkbox"/> 女子籃球 <input type="checkbox"/> 男子籃球 <input type="checkbox"/> 游泳 <input type="checkbox"/> 羽球 |
| 運動代表隊 參與學期 | <input type="checkbox"/> 自 _____ 學年度第 _____ 學期起迄今 <input type="checkbox"/> 自 _____ 學年度第 _____ 學期起至 _____ 學年度第 _____ 學期止 <input type="checkbox"/> 自 _____ 年 _____ 月起至 _____ 年 _____ 月止 <input type="checkbox"/> 其他： _____ |
| 體育組(或學校 負責單位)蓋章 | |

中 華 民 國 年 月 日

※本證明之格式為範本，各校若有既定格式亦可。

附件 4、運動績優證明切結書

中華民國： 113 年 月 日

國立臺灣科技大學113學年度運動績優單獨招生
入學招生考試切結書

本人參加國立臺灣科技大學 113學年度運動績優單獨 招生，茲因_____，故無法按校方規定日期繳交_____證書/證明文件，預計於113年__月__日前(113年4月1日前)補繳，若逾期仍未補繳或所繳資料與報名資格不符，自願放棄錄取資格，且所繳報名費不退還，本人概無異議。

本人聲明：已閱讀並瞭解本切結書內容，同時保證所填屬實。

准考證號：_____ 身分證字號：_____

電話： 立書人簽名：

第一聯 國立臺灣科技大學教務處存查



國立臺灣科技大學113學年度運動績優單獨招生
入學招生考試切結書

本人確知下列事項：

- 一、本人因_____，無法按校方規定日期繳交
_____證書/證明文件，預計於113年__月__日前
(113年4月1日前)可以補繳。
- 二、若逾期仍未補繳，自願放棄錄取資格，且所繳報名費不退還，
本人概無異議。

備註：

- 一、立書日期請務必填寫，並確認無誤。
- 二、補繳證明書可親自補繳或委託代繳。
- 三、務請確切記住**證書補繳日期**，避免疏於注意以致逾期末繳而被取消申請資格，造成無法彌補之遺憾。

第二聯 考生自存